

**Verein zur Förderung der Jugendbildung
auf Madagaskar e. V.**



1



Außerordentliche Mitgliederversammlung 2014

Kirchheim/Teck, den 16. Oktober 2014

Michael Haußmann, Präsident 16. Oktober 2014 73230 Kirchheim/Teck
Esslinger Steige 16
Tel. 07021/482 248

**Verein zur Förderung der Jugendbildung
auf Madagaskar e. V.**



2

Tagesordnung

1. Ereignisse 2013/2014	Veronika Weiß
2. Übergangsprogramm 2014/2016	Dieter Büschelberger
3. Weiteres Vorgehen	Michael Haußmann
4. Diskussion	
5. United Big Band goes Madagascar	Film von Holm Weber

Michael Haußmann, Präsident 16. Oktober 2014 73230 Kirchheim/Teck
Esslinger Steige 16
Tel. 07021/482 248

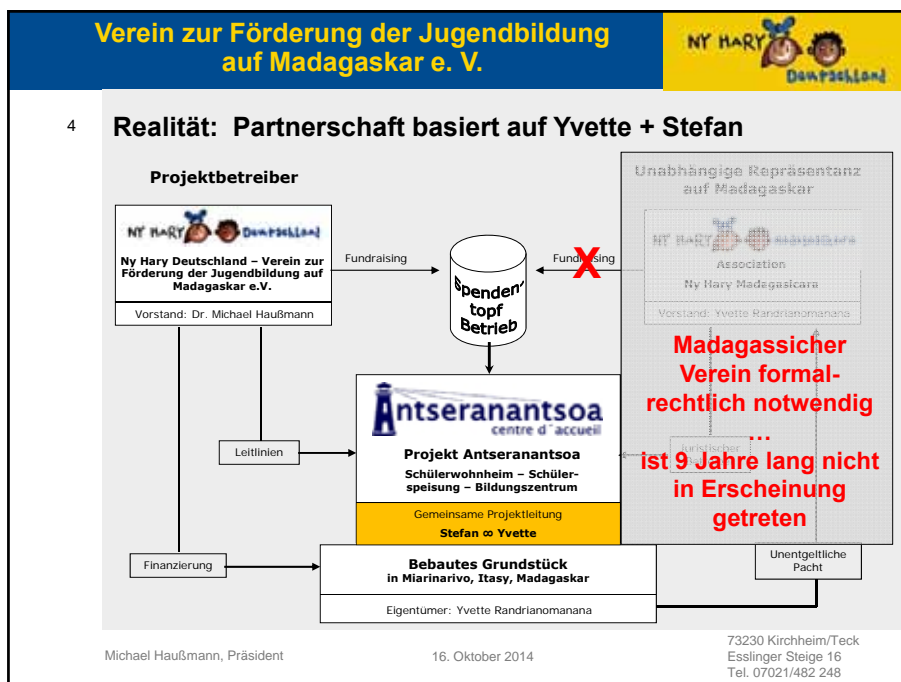
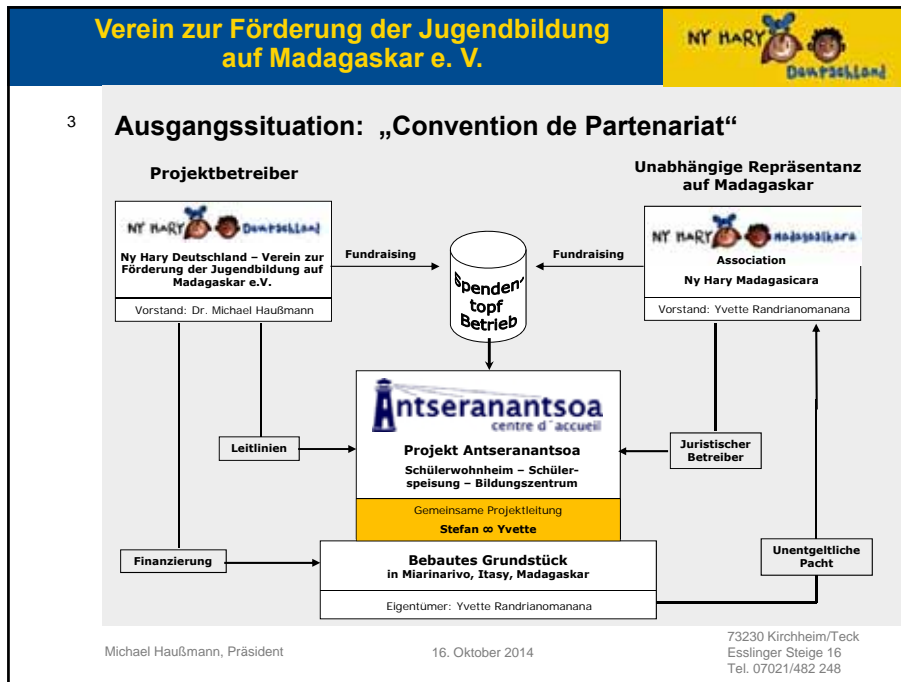

Verein zur Förderung der Jugendbildung auf Madagaskar e. V.



5 **Projektfortschritt führt zu Wertewandel:**

	<u>anfangs</u>		<u>ingeschwungen</u>
Wohnheim:	Jugendherberge	▶	Wohngemeinschaft
Kantine:	Hungerhilfe	▶	Lernspielprogramm
Bibliothek:	Lesesaal	▶	Bildungszentrum
Schüler:	folgsam	▶	mündig
Belegschaft:	Tagelöhner	▶	Mitarbeiter
Leitung:	Direktion	▶	Teamführung
Yvette kann/will nicht folgen:		➔	Kulturelle Differenzen

Michael Haußmann, Präsident 16. Oktober 2014 73230 Kirchheim/Teck
Esslinger Steige 16
Tel. 07021/482 248

Verein zur Förderung der Jugendbildung auf Madagaskar e. V.



6 **Mit Projektfortschritt ändert sich das Verhalten bei Yvette:**

- Entscheidungen werden nicht mehr gemeinsam, sondern zunehmend unabgestimmt, widersprüchlich oder willkürlich gefällt;
- Bereits gemeinsame getroffene Entscheidungen werden anschließend ignoriert oder boykottiert;
- Unliebsame Angestellte und Schüler werden – z.T. grundlos – diskriminiert oder diffamiert;
- Private Bindung wird als Druckmittel zur Durchsetzung von Entscheidungen benutzt;
- Versuche einer internen Arbeitsteilung bleiben wirkungslos.

- Differenzen in Menschenbild, Erziehungsansatz und Führungsstil werden unüberbrückbar;
- Ende 2013 nimmt Yvette „Auszeit“ (3 Monate in D).

Michael Haußmann, Präsident 16. Oktober 2014 73230 Kirchheim/Teck
Esslinger Steige 16
Tel. 07021/482 248

7 Ereignisse 1. Halbjahr 2014:
Differenzen münden im offenen Konflikt

- 05.01.: Yvette kündigt beim Vorstand ihr Amt als Projektleitung ab sofort (Vorstand sucht zunächst nach einer pragmatischen Lösung);
 15.02.: Vorstand nimmt nach reiflicher Überlegung Kündigung an;
 11.03.: Yvette bezichtigt Stefan öffentlich des Ehebruchs (und beschuldigt ihn, verhext zu sein); Stefan zieht aus Wohnung aus;
 15.03.: Vorstand bestellt Stefan zum alleinigen Leiter, droht anderenfalls Sanktionen an und entzieht Yvette den Zugang zu Geldkonto;
 03.04.: Auf der Mitgliederversammlung wird über die Veränderungen informiert;
 18.04.f: Yvette ernennt sich zur allein verantwortlichen Projektleiterin, schließt Stefan aus; Schlösser werden getauscht, Teufelsaustreibung;
 22.04.: Yvette kündigt die Schülerspeisung auf zum Ende der Osterferien;
 23.04.: Yvette klagt beim Amtsgericht auf Vermögens-Festsetzung von Antseranantsoa und Kontenpfändung Stefan (letztere wird abgelehnt);
 23.04.: Finanzielle Unterstützung wird ausgesetzt, Ausnahme Wohnheimbetrieb;
 13.05.: Yvette bezichtigt Stefan öffentlich der Unterschlagung von 20.000 €;
 03.06.: Nach mehreren Vermittlungsversuchen informiert der Vorstand Eltern, Schüler und Partner über Ende der Partnerschaft mit NH Madagasikara.

Michael Haußmann, Präsident

16. Oktober 2014

73230 Kirchheim/Teck
Esslinger Steige 16
Tel. 07021/482 248

8 Mai – Juli 2014:
Bestandssicherung und Schadensbegrenzung

- Einschaltung Rechtsbeistand zur Sicherung unserer Interessen in Antseranantsoa
- Erfassung des Vermögens im Zentrum durch vereidigten Gerichtsvollzieher
- Gründung der Firma ALABRI s.a.r.l. (erforderliche Rechtsperson, Vertretung von NY HARY, Visum für Stefan)
- Einigungsvorschlag an Yvette und ihre Familie durch Stefans Familie
- Übernahme ausstehender Elternbeiträge (zur Vermeidung des angedrohten Rauswurfs säumiger Wohnheimschüler)
- Miete von stillgelegten Markthallen und Büroraum für Schülerspeisung, Herrichtung der Mietfläche mit Unterstützung von Eltern und Schülern,
- Wiederaufnahme Schülerspeisung (am 11. Juni, Netto-Ausfall vier Wochen)
- Unterstützung der Wohnheim-Schüler beim Abitur (findet in der Ferienzeit statt)
- Vorstandsvorlage für einen zweijährigen Übergangsbetrieb bis zur rechtlichen Klärung der Herausgabeansprüche (im Umlauf genehmigt)

Michael Haußmann, Präsident

16. Oktober 2014

73230 Kirchheim/Teck
Esslinger Steige 16
Tel. 07021/482 248

**Verein zur Förderung der Jugendbildung
auf Madagaskar e. V.**



9

Übergangsprogramm 2014/2016:

- Gesellschaft ALABRI
- Public-Private-Partnership
- Bildungszentrum ALABRI (Übergangslösung)
- Miete Marktgelände und Ausbau
- Vorbereitung und Start des neuen Zentrums

Michael Haußmann, Präsident 16. Oktober 2014 73230 Kirchheim/Teck
Esslinger Steige 16
Tel. 07021/482 248

**Verein zur Förderung der Jugendbildung
auf Madagaskar e. V.**



10



ALABRI s.a.r.l.

Zweck der Gesellschaft:	Durchführung humanitärer Projekte, (und juristische Vertretung NY HARY Deutschland)
Kapital:	3 Mio MGA (1.000 EUR)
Eigentümer:	Stefan Büschelberger $\frac{2}{3}$, Dieter Büschelberger $\frac{1}{3}$
Geschäftsführer:	Stefan Büschelberger
Zusammenarbeit NHD	Kooperationsvertrag
Aufgaben:	<ol style="list-style-type: none"> 1. Schülerspeisung, künftig Bildungszentrum 2. Miete des Marktgeländes Mangarivotra 3. Beschäftigung von Mitarbeitern 4. Akkreditierung von NY HARY in Madagaskar
Besonderheit:	ALABRI ist eine Wirtschafts-Gesellschaft (steuerpflichtig, nicht gemeinnützig)

Michael Haußmann, Präsident 16. Oktober 2014 73230 Kirchheim/Teck
Esslinger Steige 16
Tel. 07021/482 248

Verein zur Förderung der Jugendbildung auf Madagaskar e. V.		NY HARY  Deutschland
11	<h3 style="text-decoration: underline;">Public-Private-Partnership („PPP“):</h3> <p>Definition PPP: Arbeitsteilung zwischen privatem Partner (Erbringung einer Leistung) und öffentlicher Hand (Beachtung Gemeinwohl)</p> <p>Öffentlicher Partner: Gemeinde Miarinarivo (federführend für weitere Behörden)</p> <p>Privater Partner: NY HARY Deutschland (und sein lokaler Vertreter ALABRI)</p> <p><u>Vertragsinhalt:</u></p> <p>Präambel: Würdigung der von NY HARY initiierten Leistungen in der Vergangenheit</p> <ol style="list-style-type: none"> 1. Aufbau und Betrieb von Antseranantsoa 2. Wirtschaftliche und politische Belebung der Region <p>Dank der örtlichen Behörden für neun Jahre Unterstützung Wunsch nach Auslastung städtischer Infrastrukturen</p> <p>Vertragsgegenstand: Marktgelände Mangarivotra von Miarinarivo (seit 7 Jahren ungenutzt)</p> <p>Aufgaben NY HARY:</p> <ol style="list-style-type: none"> 1. Betrieb eines Wohnheims für bedürftige Schüler aus dem Umland 2. Betrieb einer Schülerspeisung für ortsansässige Grundschul Kinder 3. Durchführung außerschulischer Bildungsmaßnahmen 4. Pflege und Unterhalt der Infrastruktur <p>Aufgaben Gemeinde:</p> <ol style="list-style-type: none"> 1. Überlassung des Marktgeländes durch Mietvertrag 2. Zustimmung zu baulichen Veränderungen 3. Unterstützung NY HARY bei Akkreditierung durch Behörden 4. Einbeziehung NY HARY bei Entscheidungen von Relevanz <p>Sonstige Bedingungen: Vertragsdauer 2 Jahre mit jährlicher Verlängerungsoption Vertragsauflösung einvernehmlich bei Rückgabe Antseranantsoa an NY HARY</p>	
Michael Haußmann, Präsident	16. Oktober 2014	73230 Kirchheim/Teck Esslinger Steige 16 Tel. 07021/482 248

Verein zur Förderung der Jugendbildung auf Madagaskar e. V.		NY HARY  Deutschland
12	<h3 style="text-decoration: underline;">Bildungszentrum ALABRI (Übergangslösung)</h3> <p>Ziele: Wahrung unserer Präsenz am Standort Fortführung der Hilfeleistung für „unsere“ Schüler Überzeugung unserer Vereinsmitglieder und Spender Gewinnung der lokalen Öffentlichkeit (politischer Rückhalt), Sicherung der – realistischen – Chance auf Antseranantsoa</p> <p>Baumaßnahmen: Trennmauern in den Gebäuden, Einbau von Galerien und Bretterböden Einbau von Türen und Fenstern mit verschließbaren Holzläden Anbringung von Überdachungen zwischen und vor Gebäuden Erschließung und Verteilung von Energie und Utilities Einbau von Waschtischen (Toiletten am Rand des Geländes) Instandsetzungsarbeiten an den Verkaufspavillons</p> <p>Einrichtungen: Ausstattung der Schlafräume (Betten, Regale, Tische, usw.) Feuerholzkochstelle mit Solarkocher Küchenausstattung Sitzbänke im Speisesaal (bisher ausgeliehen) Ausstattung der Gruppenarbeitsräume (Stühle, Tafeln, Regale)</p>	
Michael Haußmann, Präsident	16. Oktober 2014	73230 Kirchheim/Teck Esslinger Steige 16 Tel. 07021/482 248

13 **Mietvertrag Marktgelände Mangarivotra**

Mietgegenstand:	4 Markthallen, 14 Verkaufspavillons separates Toilettengebäude auf ca. 50 Ar Grundfläche
Rechte des Mieters:	Ausbau der Gebäude zum Bildungszentrum Erschließung mit Wasser und Strom Rückbau bei Ende der Mietzeit nicht erforderlich
Pflichten des Mieters:	Finanzierung einer Toilettenanlage am städtischen Busbahnhof anstelle einer 2-Jahres-Miete (2.000 € gedeckelt) Geländepflege während der Mietzeit
Vertragsdauer:	zwei Jahre (ohne Kündigungsrecht) jährliche Verlängerung als Option

Michael Haußmann, Präsident

16. Oktober 2014

73230 Kirchheim/Teck
Esslinger Steige 16
Tel. 07021/482 248

14



Michael Haußmann, Präsident

16. Oktober 2014

73230 Kirchheim/Teck
Esslinger Steige 16
Tel. 07021/482 248

Verein zur Förderung der Jugendbildung auf Madagaskar e. V.



15



Michael Haußmann, Präsident 16. Oktober 2014 73230 Kirchheim/Teck
Esslinger Steige 16
Tel. 07021/482 248

Verein zur Förderung der Jugendbildung auf Madagaskar e. V.



16



... aus
offenen
Markthallen

... wird durch
den Einbau
einfachster
Trennwände

... ein
Wohnheim für
je 23 Jungen
und Mädchen

Michael Haußmann, Präsident 16. Oktober 2014 73230 Kirchheim/Teck
Esslinger Steige 16
Tel. 07021/482 248

Verein zur Förderung der Jugendbildung auf Madagaskar e. V.



Michael Haußmann, Präsident

16. Oktober 2014

73230 Kirchheim/Teck
Esslinger Steige 16
Tel. 07021/482 248

Verein zur Förderung der Jugendbildung auf Madagaskar e. V.



9



Verein zur Förderung der Jugendbildung
auf Madagaskar e. V.



Verein zur Förderung der Jugendbildung
auf Madagaskar e. V.



**Verein zur Förderung der Jugendbildung
auf Madagaskar e. V.**

**NY HARY
Deutschland**

23

Zentrum ALABRI: Vorbereitung und Start

- **Workshop**
- **Ferienfreizeit**

} siehe Bericht Stefan

- **Aufnahmeverfahren**
 - Wohnheim:** 84 Schüler,
davon 28 auf Mietfläche
 - Schülerspeisung:** knapp 200 Schüler
 - Bildungsangebote:** in Vorbereitung

Michael Haußmann, Präsident 16. Oktober 2014 73230 Kirchheim/Teck
Esslinger Steige 16
Tel. 07021/482 248

**Verein zur Förderung der Jugendbildung
auf Madagaskar e. V.**

**NY HARY
Deutschland**



L'homme et la nature à l'abri

Ferienfreizeit 2014

« Arche Noah »

Michael Haußmann, Präsident 16. Oktober 2014 73230 Kirchheim/Teck
Esslinger Steige 16
Tel. 07021/482 248



Verein zur Förderung der Jugendbildung
auf Madagaskar e. V.



26

Weiteres Vorgehen:

Aktualisierung Homepage	Fred
Finanzierung	Elke
Stipendien und Patenschaften	Elke
Juristische Schritte/Schlichtung	Dieter
Akkreditierung in Madagascar (Accord)	Dieter

Michael Haußmann, Präsident

16. Oktober 2014

73230 Kirchheim/Teck
Esslinger Steige 16
Tel. 07021/482 248

27

Verein zur Förderung der Jugendbildung auf Madagaskar e. V.



Herzlich willkommen

Auf dieser Website möchten wir Ihnen unseren Verein NY HARY Deutschland e.V. und das Projekt Antseranantsoa zur Förderung der Jugendbildung auf Madagaskar vorstellen.

Außerdem finden Sie umfangreiches Info-Material über unsere Arbeit und Madagaskar. Oder nehmen Sie doch einfach Kontakt zu uns auf. Insbesondere wenn Sie als Mitarbeiter einer Bildungsrichtung einen Erfahrungsaustausch zur Darstellung der Unternehmlichkeit oder von Projektergebnissen suchen. Wir beantworten gerne Ihre Fragen und freuen uns über Anregungen.

Der Bundespräsident Horst Köhler bei seinem Besuch auf Madagaskar im Jahr 2006:

"...Lassen Sie mich alle ein Beispiel sein, wobei das Engagement eines jungen Deutschen hervorgehoben: Stefan Kirschhöpfer hat gesehen, dass viele Kinder und Jugendliche in dieser Welt keine Chance auf eine bessere Zukunft haben. Ich habe mich für ihn interessiert, und die Schule zu besuchen - und diese Chance zu haben. Stefan Kirschhöpfer hat seine einzigartige Idee, diesen Kindern eine Heimstatt zu geben [...]. Diese Häuser haben einen Namen: sie heißen 'Häuser der Zukunft'. Diese Häuser geben den Kindern eine Chance auf eine bessere Zukunft zu gewinnen. Madagaskar ist ein junges Land. Fast die Hälfte seiner Bevölkerung ist jünger als 20 Jahre alt. Eine junge Bevölkerung ist ein enormes Potential, um Menschen eine Zukunftsperspektive, Bildung und Ausbildung zu ermöglichen."

Kommung aus der Zeit beim Staatsbesuch auf Madagaskar am 0. April 2006

Der enorme natürliche und kulturelle Reichtum Madagaskars liegt trotz der Armut der Bevölkerung ein enormes Potential in sich. Helfen Sie uns, den Kindern Madagaskars durch Bildung die Möglichkeiten zu geben, dieses Potential zu verwirklichen.

Vom NY HARY-Team



Stefan Kirschhöpfer
Vizepräsident
NY HARY

28

Verein zur Förderung der Jugendbildung auf Madagaskar e. V.



Finanzabschluss Antseranantsoa (bis 30.09.2014)

	im Jahr 2013	im Jahr 2014	seit Gründung ¹⁾	
	EUR	EUR	EUR	%
Herkunft der Mittel				
• Einnahmen in Madagaskar	27.640	4.576	159.000	19
• Spenden aus Deutschland	118.688	62.080	697.000	81
Summe	146.328	66.656	856.000	
Verwendung der Mittel				
• Investitionen (Land, Bauten, Einrichtungen)	26.600	1.128	271.000	32
• Leitung des Zentrums (als gesonderter Posten)	18.546	13.910	33.000	4
• Betrieb des Zentrums (jährliche laufende Ausgaben)	101.182	51.618	552.000	64
Summe	146.328	66.656	856.000	
Zusätzlicher Mittelbedarf				
• jährliche Abnutzung (nicht ausgabewirksam, aber Erhaltungsverpflichtung NY HARY)	1.859	6.926	88.000	

¹⁾gerundet wegen Kursschwankungen MGA

Michael Haußmann, Präsident
16. Oktober 2014
73230 Kirchheim/Teck
Esslinger Steige 16
Tel. 07021/482 248

Verein zur Förderung der Jugendbildung auf Madagaskar e. V.



29 **Finanzierung der Übergangsphase ALABRI**

<u>Kapitalbedarf</u>	Jahr 2014/15	Jahr 2015/16
Investitionen ALABRI	15.000 €	0 €
Betriebskosten ALABRI	46.300 €	44.300 €
Kapitalbedarf kumuliert	61.300 €	105.600 €

<u>Mittelherkunft</u>	Jahr 2014/15	Jahr 2015/16
Rücklagen am 01.10.2014	84.000 €	
Überschuss/Fehlbetrag (-)	22.700 €	- 21.600 €

Spendenaufkommen 2011 – 2013 (Ø p.a.):

Mitgliedsbeiträge	5.000 €
Stipendien	21.000 €
Projektpatenschaften	10.000 €
Aktionen	17.000 €
Freie Spenden	47.000 €

+

Bisher gibt es keine Anzeichen für einen dramatischen Rückgang der Spenden!

Michael Haußmann, Präsident 16. Oktober 2014 73230 Kirchheim/Teck
Esslinger Steige 16
Tel. 07021/482 248

Verein zur Förderung der Jugendbildung auf Madagaskar e. V.



30 **Stipendien und Patenschaften**

<u>Stand und Bedarf</u>	2013/2014		2014/2015
	<u>Anzahl</u>	<u>Betrag</u>	<u>ALABRI Bedarf</u>
Bildungsstipendien (120 €) (2 pro Wohnheimschüler)	153	18.000 €	≥ 160
Mitschülerstipendien (48 €) (1 – 2 pro Wohnheimschüler)	60	3.000 €	≥ 60
Projektpatenschaften (offen)	56	10.000 €	≥ 56

- **Schriftliche Information** „Veränderung in Antseranantsoa“ an Spender
- **Wahlrecht** Fortführung der Spende oder Einstellung
- **Schweigen** gilt als Zustimmung zur Fortführung der bisherigen Regelung

Michael Haußmann, Präsident 16. Oktober 2014 73230 Kirchheim/Teck
Esslinger Steige 16
Tel. 07021/482 248

Verein zur Förderung der Jugendbildung auf Madagaskar e. V.		NY HARY Deutschland
31	Juristische Schritte/Schlichtung:	
	Rückzahlung Elternbeiträge 20013/14	Klage gegen NHM
	Herausgabe aller Einrichtungsgegenstände von Antseranantsoa	Klage gegen NHM
	Übertragung der Grundstücke auf ALABRI	Klage gegen NHM
	Übertragung des Kerngeländes	Klage gegen Yvette
	Übertragung des Gesamtgrundstücks	Klage gegen Yvette
	Scheidung mit Antrag auf Zahlung des Zugewinnausgleichs bzw. mit Antrag auf Zwangsversteigerung Antseranantsoa (zum Ausgleich Zugewinn)	Antrag (gegen Yvette)
	Schlichtung: Einvernehmliche Gütertrennung zwischen Yvette und Stefan	
	- Erbpacht des Grundstücks an NY HARY Deutschland	
	- Überlassung Antseranantsoa an ALABRI bzw. NY HARY	
	Michael Haußmann, Präsident	16. Oktober 2014
		73230 Kirchheim/Teck Esslinger Steige 16 Tel. 07021/482 248

Verein zur Förderung der Jugendbildung auf Madagaskar e. V.		NY HARY Deutschland
32	Accord de Siège: Akkreditierung auf Madagaskar	
Vorteile:	NY HARY erhält Status einer juristischen Person Steuerbefreiungen (u.a. keine Ertragssteuern) Einfuhrerleichterungen	
Rechte:	Beschäftigung von Mitarbeitern (auch Ausländern) <small>(es gilt madagassisches Arbeits-, Sozial- und Steuerrecht)</small> Erträge aus Projektbetrieb möglich	
Nachteile:	Aufwendiger Genehmigungsprozess <small>(es gibt auf Madagaskar nur 167 Accords, davon 4 deutsche)</small> Überwachung durch Außenministerium jährliche Berichts-Pflicht	
	Mit einem Accord de Siège kontrolliert NY HARY Deutschland das Projekt direkt	
	Michael Haußmann, Präsident	16. Oktober 2014
		73230 Kirchheim/Teck Esslinger Steige 16 Tel. 07021/482 248

Verein zur Förderung der Jugendbildung auf Madagaskar e. V.		NY HARY Deutschland
33	<u>Tagesordnung</u>	
1.	Ereignisse 2013/2014	Veronika Weiß
2.	Übergangsprogramm 2014/2016	Dieter Büschelberger
3.	Weiteres Vorgehen	Michael Haußmann
4.	Diskussion	
5.	United Big Band goes Madagascar	Film von Holm Weber
Michael Haußmann, Präsident		73230 Kirchheim/Teck Esslinger Steige 16 Tel. 07021/482 248
16. Oktober 2014		

Verein zur Förderung der Jugendbildung auf Madagaskar e. V.		NY HARY Deutschland
34		
Vielen Dank für Ihr Interesse!		
Über Fragen oder Anregungen freuen wir uns. Bitte nehmen Sie Kontakt zu uns auf:		
Mitteilung@ny-hary.de www.ny-hary.de		
Michael Haußmann, Präsident		73230 Kirchheim/Teck Esslinger Steige 16 Tel. 07021/482 248
16. Oktober 2014		